



# CARTA DEI SERVIZI ANNO 2015

Azienda Pubblica di Servizi alla Persona  
"Redenta Floriani" Strigno (TN)

**Approvata con deliberazione del Consiglio di Amministrazione n° 26 di data 07 settembre 2015**

**Carta dei Servizi 2015**  
**A.P.S.P. "Redenta Floriani" – Strigno (TN)-**

---

---

**INDICE**

<b>LETTERA AGLI OSPITI</b>	
<b>0.</b>	<b>PREMESSA</b>
<b>1.</b>	<b>PRESENTAZIONE DELLA A.P.S.P.</b>
1.1.	<i>BREVE STORIA DELLA A.P.S.P</i>
1.2.	<i>AMMINISTRAZIONE</i>
1.3.	<i>LA STRUTTURA.</i>
1.4.	<i>ORGANIGRAMMA</i>
1.5.	<i>FINI ISTITUZIONALI E LIVELLI D'ASSISTENZA GARANTITI</i>
<b>2.</b>	<b>PRINCIPI SULL'EROGAZIONE DEL SERVIZIO</b>
<b>3.</b>	<b>MISSION E POLITICA PER LA QUALITA'</b>
<b>4.</b>	<b>MODALITA' DI ACCESSO</b>
<b>5.</b>	<b>COSTI</b>
<b>6.</b>	<b>ORARI DI APERTURA DEGLI UFFICI AMMINISTRATIVI</b>
<b>7.</b>	<b>ORARI VISITE ESTERNE</b>
<b>8.</b>	<b>GIORNATA TIPO DELL'OSPITE</b>
<b>9.</b>	<b>SERVIZI OFFERTI</b>
9.1.	<i>OSPITALITA' DEFINITIVA</i>
9.2.	<i>OSPITALITA' TEMPORANEA</i>
9.3.	<i>SERVIZI SPECIFICI</i>
<b>10.</b>	<b>STANDARD DI QUALITA'</b>
10.1.	<i>STANDARD DI QUALITA' GENERALI</i>
10.2.	<i>STANDARD DI QUALITA' SPECIFICI</i>
<b>11.</b>	<b>OBIETTIVI DI MIGLIORAMENTO</b>
<b>12.</b>	<b>TUTELA E PARTECIPAZIONE DEI CLIENTI OSPITATI E DEI LORO FAMILIARI.</b>
<b>13.</b>	<b>INFORMAZIONI GENERALI PER GLI OSPITI, I FAMILIARI E I VISITATORI.</b>
<b>DELIBERAZIONE DEL CONSIGLIO DI AMMINISTRAZIONE APPROVAZIONE RETTE DI DEGENZA</b>	
<b>MODULO PER SEGNALAZIONI E SUGGERIMENTI</b>	

**LETTERA AGLI OSPITI E FAMIGLIARI**

**Gentile Ospite,**

**La invitiamo a prendere visione della presente Carta dei Servizi affinché possa conoscere la nostra organizzazione, le tipologie e le modalità di erogazione dei servizi offerti, gli standard di qualità, i nostri impegni e programmi futuri, nonché le modalità per la Sua tutela rispetto agli atti o comportamenti che neghino o limitino la fruibilità delle prestazioni e, più in generale, rispetto ad eventuali disservizi.**

**Siamo convinti che questo strumento possa consentirLe di accedere con maggiore consapevolezza ai servizi offerti, facilitando, grazie alla Sua cortese collaborazione, l'impegno del nostro personale.**

**Alleghiamo al presente documento un modulo per la comunicazione di segnalazioni e suggerimenti, da utilizzare per rilevare situazioni più o meno critiche o semplici indicazioni e spunti per il miglioramento del nostro servizio.**

**Con l'augurio che possano esserLe graditi i nostri servizi, porgiamo cordiali saluti.**

**Comunicazioni:**

- **Il Presidente, Tomaselli Aldo riceve dal lunedì al venerdì, presso l'ufficio del Direttore, dalle ore 10,15 o previo appuntamento telefonico;**
- **Il Direttore, Dott. Marco Saggiorato, riceve dal lunedì al venerdì, dalle ore 8,15 alle 12,00 e dalle ore 14,00 alle ore 17,00 o previo appuntamento telefonico;**
- **Il coordinatori, Micheli Franco e Fabbro Lisa ricevono dal lunedì al venerdì, dalle ore 8,00 alle 12,00 e dalle ore 14,00 alle ore 17,00 o previo appuntamento telefonico;**
- **Il medico della A.P.S.P., dott. Davide Barra, è disponibile per colloqui o informazioni sugli Ospiti nelle giornate di lunedì dalle 11 alle 12, mercoledì dalle 18 alle 19 e venerdì dalle 17.30 alle 18.30 salvo casi urgenti. Il medico è disponibile anche nelle restanti giornate della settimana previo accordo telefonico al numero 0461/781263 (ciò si rende necessario per consentire un regolare svolgimento della visita medica agli Ospiti). Si precisa che tassativamente il medico non fornisce informazioni sanitarie telefonicamente.**

**Carta dei Servizi 2015**  
**A.P.S.P. “Redenta Floriani” – Strigno (TN)-**

---

---

<b>0</b>	<b>PREMESSA</b>
----------	-----------------

La carta dei servizi disciplinata a partire dal 1994 e solo di recente entrata a far parte dei meccanismi di gestione delle Amministrazioni Pubbliche, è il principale strumento di regolazione dei rapporti tra Azienda e Utente. Con l'entrata in vigore della Legge 328/00, la Carta dei Servizi rappresenta inoltre uno dei presupposti essenziali per ottenere l'accreditamento istituzionale in una logica di qualità dei servizi erogati. Ogni azienda di gestione dei servizi sanitari (ASL e aziende ospedaliere) e di servizi sociali (aziende pubbliche e private) deve pertanto redigerla, pubblicarla e farla percepire ai fruitori/clienti dei propri servizi. La Carta dei Servizi è per queste aziende uno strumento non solo di comunicazione e informazione, ma anche di gestione delle relazioni istituzionali nell'ottica del miglioramento della qualità e dell'allineamento tra domanda e offerta dei servizi (customer satisfaction). La Carta dei Servizi può rivelarsi uno stimolo al miglioramento continuo sia dal punto di vista interno (momento di verifica organizzativa di efficienza e di efficacia), sia dal punto di vista esterno (qualità delle relazioni). La Carta dei Servizi rappresenta quindi un'opportunità, quella di intraprendere un processo di riqualificazione interno ed esterno nell'offerta dei propri servizi, producendo un valore reale per il cittadino.

La Carta rappresenta un “patto” tra l'azienda, i suoi utenti e gli altri soggetti coinvolti nella gestione dei servizi socio-sanitari (dipendenti, fornitori, partner, associazioni di cittadini, ecc. ).

Perché tale patto sia “reale” è importante che sia:

- compreso e condiviso all'interno e all'esterno dell'azienda;
- comunicato efficacemente;
- rispettato durante lo svolgimento dell'attività;
- allineato rispetto alle esigenze della collettività di riferimento e alle linee guida locali.

**VALIDITA'**

La presente carta dei servizi ha validità dal 15 settembre 2015

Verrà revisionata ed aggiornata annualmente.

<b>1.1</b>	<b>BREVE STORIA DELLA A.P.S.P. REDENTA FLORIANI</b>
------------	---

L'Ospedale di Ricovero di Strigno ha origine antica. Da notizie trasmesse, il primo fondatore della Casa risulterebbe don Pier Ignazio Tomasello Pievano di Grigno, che con testamento dell'anno 1760 lasciò ai poveri infermi di Strigno tutte le sue sostanze allo scopo di erigere il fabbricato dell'Ospedale. La comunità di Strigno con atto 20 marzo 1788 acquistava poi una casa per la fondazione di uno "Spedale generale dei poveri». Altro benefattore dell'Ospedale Ricovero fu Don Pietro Zanghellini da Strigno. A seguito di eventi bellici, guerra 1914-1918 la predetta Casa rimane distrutta e nel dopoguerra venne adattata ad Ospedale Ricovero la ex Chiesa di San Vito di proprietà del Comune e ciò fin tanto che il Comune stesso, nel 1938, non mise a disposizione dell'Ospedale Ricovero un fabbricato appositamente costruito ed attrezzato, con Cappella dedicata a San Rocco che trovasi nella Cappella è una pregevole opera d'arte eseguita e donata dall'esimio Prof. Leonardo Cominotto da Pordenone. L'Ospedale Ricovero venne da prima amministrato dal Fondo Poveri, successivamente, quando la Provincia venne annessa all'Italia, dalla Congregazione di Carità, e quindi dall'Ente Comunale di Assistenza che ha sostituito la predetta Congregazione. Molte famiglie di Strigno e dei Comuni limitrofi concorsero al mantenimento dell'Istituzione e si ricordano in modo particolare i seguenti benefattori: FAMIGLIE: Barezzotto - Bettis - Decastel Rotto - Lenzi - Pivio - Avanzo - Antonioli - De Vettorelli -Malpaga - Pellegrini - Tomaselli - Wolckestain -Trottsburg - Weis - Danieli - Zanghellini - Osti -Bertagnoni - Rocchetti - Dellamaria - Paternolli -Bortodelli - Floriani - Castelpietra - Ropele - Consi -Poletto; ed ancora il Canonico Mazza - Don Torrezzani - don Grazioli - Don Zanollo - Don Pola - Don Santuari - e più recentemente Don Antonio Corradello - Don Luigi Zanghellini - la Cartiera di Scurelle - Geom. Luigi Zetti - Amalia Floriani - Bice Pellegrini - il Comune di Scurelle - il Prof. Silvio Castelpietra - la Cooperativa di Consumo di Agnedo -Rosina Avanzo - Maria Danieli - il Ten. Colonnello De Grandi Vittorio - nonché i Presidenti e Amministratori del Fondo Poveri - della Congregazione di Carità e dell'E.CA.

In modo particolare poi il Comune di Strigno, concorse sempre allo sviluppo ed al mantenimento della benefica istituzione. Infine la Signora Redenta Floriani nt. Dallemule, deceduta il 24 giugno 1947, con suo testamento legava buona parte della sua cospicua proprietà all'Ospedale Ricovero con l'obbligo di adibire la sua casa signorile, in via Borgo Allocco, in perpetuo, ad Ospedale - Ricovero. In segno di gratitudine e perché venga perpetuato il ricordo, l'Istituzione viene intestata alla generosa benefattrice e prese la denominazione di «Ospedale Ricovero Redenta Floriani» denominazione che prende ora: " A.P.S.P. REDENTA FLORIANI".

In attuazione della riforma introdotta dalla Legge Regionale 21 settembre 2005 n. 7 e dei successivi regolamento di esecuzione del 2006, L'1.P.A.B. A.P.S.P. Redenta Floriani di Strigno è stata trasformata dal 01.01.2008 in Azienda Pubblica di Servizi alla Persona (A.P.S.P.) "Redenta Floriani". La Giunta Regionale con provvedimento 256 del 10.12.2014 ha approvato il nuovo Statuto, formato da 30 articoli. Gli scopi statutari sono quelli indicati all'articolo 4 :

*"L'A.P.S.P., in quanto soggetto pubblico istituzionale inserito nel sistema integrato di interventi e servizi sociali e socio-sanitari, ne è attore nelle forme previste dalla legislazione provinciale vigente e persegue i seguenti scopi:*

- a) *contribuire alla programmazione sociale e socio-sanitaria e di governo delle politiche sociali e socio-sanitarie, in forma diretta o associata, nelle modalità previste dalle normative vigenti, anche attuando e promuovendo studi e ricerche nei propri settori di attività;*
- b) *erogare e promuovere, anche in forma sperimentale o integrativa, interventi e servizi alla persona e alle famiglie attraverso attività socio sanitarie e socio assistenziali nel rispetto delle disposizioni date dagli enti titolari della competenza socio sanitaria e socio assistenziale, dei sistemi di autorizzazione e di accreditamento e degli eventuali accordi contrattuali allo scopo sottoscritti, assumendo come fine la cura, il consolidamento e la crescita del benessere personale, relazionale e sociale dei cittadini. In particolare l'Azienda, attraverso i servizi Residenza Sanitaria Assistenziale (RSA), Hospice, Casa di soggiorno per anziani, Centro diurno, Centro di servizi, Alloggi protetti, Assistenza domiciliare integrata e Servizi di sollievo per le famiglie, provvede al soddisfacimento dei bisogni della popolazione non autosufficiente e di persone disabili che comunque si trovino in condizione di disagio. A tale scopo può attivare e gestire strutture, servizi e ogni intervento utile a rispondere ai bisogni via via emergenti, inclusi servizi con carattere temporaneo o di urgenza, dei quali gli indirizzi della programmazione provinciale e locale evidenzino la centralità, attuando modalità di cura ed assistenza innovative e di eccellenza anche avvalendosi delle tecnologie informatiche e telematiche e di pratiche e terapie non farmacologiche, tra le quali quelle che riconoscono il valore terapeutico degli animali, promuovendo in tali ambiti iniziative, attività, studi e ricerche anche nel campo riabilitativo e delle cure palliative a favore di pazienti affetti da patologie allo stato terminale;*
- c) *erogare e promuovere servizi diversificati all'interno della rete locale dei servizi socio-assistenziali e socio-sanitari, al fine di favorire maggiormente la continuità della presa in carico nel passaggio da un servizio all'altro e per consolidare il legame con la comunità locale;*
- d) *erogare e promuovere, sia all'interno delle proprie strutture che sul territorio, servizi di cura e benessere alla persona, nel rispetto della normativa vigente;*

**Carta dei Servizi 2015**  
**A.P.S.P. “Redenta Floriani” – Strigno (TN)-**

---

- e) realizzare attività strumentali volte all’ottimizzazione dei servizi e degli interventi di cui alle lettere b), c) e d), alla valorizzazione del patrimonio dell’Azienda ed al finanziamento delle attività istituzionali della stessa;
- f) aggiornare, rispetto alle mutate esigenze del contesto storico-sociale, le volontà originarie dei fondatori che prevedevano attività di assistenza e beneficenza in favore dei residenti del Comune di Strigno, concedendo eventuali agevolazioni tariffarie nel caso si entri in possesso di lasciti da parte di residenti del Comune di Strigno;
- g) promuovere ed erogare servizi, anche mediante convenzioni con altri enti pubblici o privati, nel campo socio-educativo;
- h) sostenere i compiti sociali delle famiglie, quali reti primarie di relazione e sostegno tra i vari componenti e le loro diverse generazioni.

L’A.P.S.P., nell’ambito del sistema dei servizi alla persona, può attivare qualsiasi intervento consentito dalla programmazione e dalle normative vigenti, che sia coerente con i propri scopi e rispetto al quale possa disporre di adeguate strutture, risorse e competenze tecniche e gestionali.”

<b>1.2</b>	<b>AMMINISTRAZIONE DELLA A.P.S.P.</b>
------------	---------------------------------------

La A.P.S.P. “Redenta Floriani” ha personalità giuridica pubblica.

L’Ente è amministrato da un Consiglio di Amministrazione (CdA) composto da cinque membri nominati dalla Giunta di Trento, su proposta del Sindaco del Comune di Strigno.

Il CdA, che svolge funzioni di indirizzo, programmazione e controllo, è composto dai seguenti membri:

Presidente	TOMASELLI ALDO
Vice Presidente	TOMASELLI ROBERTO
Consigliere	BORSATO LUIGI
Consigliere	DALMUT VALENTINA
Consigliere	DALMASO FABIO

Il Presidente è il legale rappresentante dell’Ente, con funzioni di indirizzo e di controllo, coadiuvato, in ciò, dal Consiglio di Amministrazione.

Il Direttore Dott. Saggiorato Marco, assiste il Consiglio di Amministrazione, con le responsabilità indicate nello Statuto, prima, durante e dopo le sedute, fornendo la necessaria consulenza tecnica per le decisioni che il Consiglio d’Amministrazione intende adottare

L’Ente si avvale anche dell’operato del Collegio dei Revisori dei Conti: Sig. Dott. Degasperì Giorgio.

<b>1.3</b>	<b>LA STRUTTURA</b>
------------	---------------------

La A.P.S.P. “Redenta Floriani” è situata in Via Borgo Allocco n° 2 a Strigno (TN), ha una dotazione di 90 posti letto distribuiti la maggior parte su due piani ed alcuni in un piccolo reparto al piano seminterrato.

Tutte le stanze della struttura hanno un numero di letti compreso tra 1 e 2 posti letto, tutti dotati di dispositivo di regolazione testa/piedi e di luce individuale.

Il numero di telefono è: 0461/762009 –seguire le istruzioni per contattare i singoli servizi-

Il numero di fax è: 0461/781199

L’indirizzo e-mail è. [upipa.strigno@mail.infotn.it](mailto:upipa.strigno@mail.infotn.it)

Carta dei Servizi 2015  
A.P.S.P. "Redenta Floriani" – Strigno (TN)-

1.4 ORGANIGRAMMA

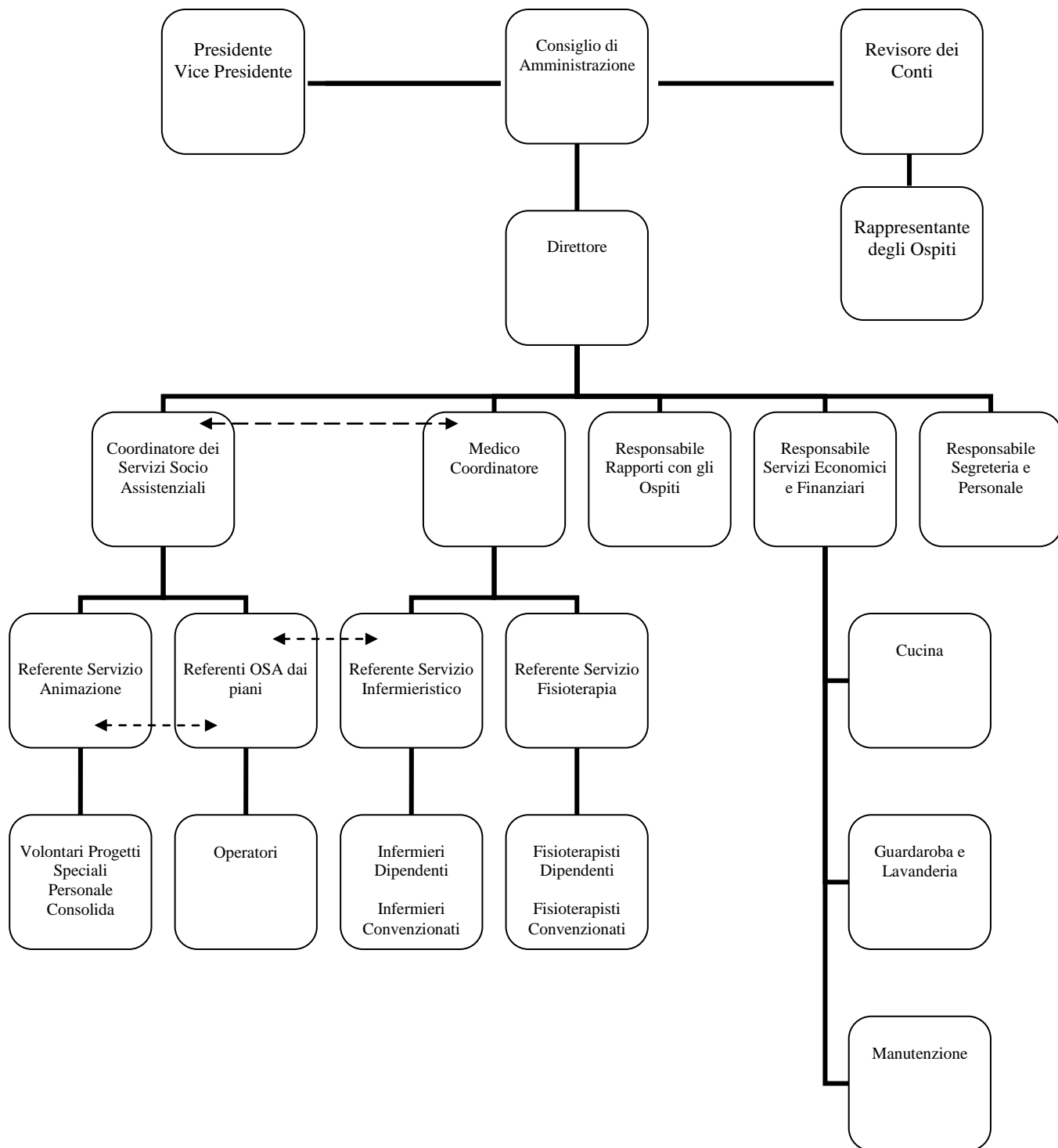

<b>1.5</b>	<b>FINI ISTITUZIONALI E LIVELLI D’ASSISTENZA GARANTITI</b>
------------	--

La A.P.S.P. si impegna ad assicurare un servizio di assistenza residenziale rivolto a:

- persone prevalentemente anziane, dichiarate non autosufficienti da una valutazione tramite scheda BINA (prima del 01.07.2001) e dalla valutazione effettuata dall’Unità Valutativa Multidimensionale (UVM) (dopo il 01.07.2001)
- persone prevalentemente anziane dichiarate autosufficienti da una valutazione tramite scheda BINA (prima del 01.07.2001)

Sono garantite prestazioni socio – assistenziali, prestazioni sanitarie, riabilitative nonché prestazioni medico – specialistiche in convenzione con l’Azienda Provinciale Servizi Sanitari (APSS).

<b>2</b>	<b>PRINCIPI SULL’EROGAZIONE DEL SERVIZIO</b>
----------	--

I principi ai quali ci ispiriamo nell’erogazione dei nostri servizi e nell’elaborazione del presente documento sono improntati:

- **Tutela della dignità, libertà e riservatezza personali.** I servizi erogati dalla A.P.S.P. Redenta Floriani di Strigno si conformano al principio del rispetto della persona e delle sue caratteristiche individuali, garantendo libertà di movimento, di opinione, di espressione della personalità in tutte le forme, anche nel contesto comunitario. Contestualmente, i servizi tengono conto della necessità di tutelare la riservatezza personale, sia delle persone che lavorano all’interno del servizio che dei destinatari degli interventi. In particolare, attraverso l’osservanza del segreto professionale e di quello d’ufficio, il trattamento dei dati personali avviene nelle forme previste dalla legge (privacy), specie per quegli aspetti che concernono lo stato di salute e altri dati personali la cui diffusione potrebbe influire negativamente sulla persona o influenzare il trattamento della stessa.
- **Tutela della salute e del benessere generale della persona e tutela delle sue relazioni all’interno della comunità, nella struttura e nelle relazioni con la famiglia di origine o con la rete amicale e di vicinato di provenienza;** Lo scopo principale del nostro servizio è quello di garantire il benessere della persona quale reale situazione di equilibrio psico-fisico e relazionale/sociale. Gli interventi posti in essere nella struttura residenziale, ma anche per gli altri servizi, sono incentrati sulla finalità di garantire alla persona “cliente” di mantenere il più possibile l’autonomia funzionale personale e di recuperarla a fronte di eventi invalidanti, tenendo presente che la relazione di cura implica dare sostegno effettivo alla persona in stato di bisogno, riconoscendo e favorendo la relazione intercorrente tra destinatario di “cure” e di che si occupa di “curare”. Inoltre, essendo i destinatari dei nostri servizi persone anziane, sia in condizione di autonomia che di dipendenza, che all’interno della struttura residenziale, vivono insieme ad altre persone, in un contesto comunitario, la Struttura Residenziale si propone di sostenere la persona nella conservazione delle relazioni sociali ed affettive preesistenti l’ingresso in residenza (con la famiglia di origine, con il vicinato, con amici, ecc.) e nell’istaurarsi di nuove relazioni all’interno della struttura stessa. Tutte le figure professionali operanti nella struttura si preoccupano di favorire e stimolare il diritto all’auto determinazione della persona cliente.
- **Eguaglianza e non discriminazione** in base a condizioni psicofisiche, a opinioni politiche, a convinzioni religiose, a sesso e razza: questo principio va inteso come divieto di qualsiasi discriminazione non giustificata e rispetto delle specificità individuali. Abbiamo fatto nostro tale principio considerando e trattando ciascun utente/cliente come unico e programmando le attività in modo personalizzato mediante piani assistenziali e terapeutici individualizzati.
- **Principio di solidarietà sociale:** ci si propone di realizzare “l’inderogabile dovere della solidarietà sociale”, posto dall’ art. 2 della Carta Costituzionale, che consiste nella presa in carico, da parte della società (e della Repubblica, con le sue articolazioni, quindi anche della APSP Redenta Floriani) delle contraddizioni che in essa emergono, in particolare per ciò che concerne il sostegno a quelle fasce di popolazione che presentano stati di svantaggio, disagio, bisogno. La “solidarietà” non consiste in un fatto discrezionale e caritatevole, non è un atteggiamento meramente altruistico, ma consiste in una vera e propria “obbligazione”, dovere inderogabile, per l’ appunto, che ha per oggetto il sostegno a chi è in stato di bisogno e di difficoltà, garantendo così i diritti soggettivi degli individui e della collettività.
- **Coinvolgimento:** i soggetti erogatori devono garantire la partecipazione dell’utente alla prestazione. L’utente/cliente ha diritto di accesso alle informazioni in possesso del soggetto erogatore che lo riguardano. L’utente/cliente può formulare suggerimenti per il miglioramento del servizio. Noi abbiamo fatto nostro tale principio coinvolgendo e responsabilizzando l’ospite e, più in generale tutti gli utenti anche dei servizi



“territoriali”, nella realizzazione dei piani individualizzati, informando i familiari sugli obiettivi di salute/benessere, cercando in tal modo di stabilire tra noi e gli utenti un rapporto di crescita reciproca.

- **Continuità:** l'erogazione del servizio deve essere continua, regolare e senza interruzioni. Abbiamo fatto nostro tale principio garantendo, nella Struttura Residenziale, un servizio di assistenza continuativo, 24 ore su 24. Esistono precisi momenti di verifica dell'andamento dei piani individualizzati, che consentono di garantire la necessaria continuità alle prestazioni socio-assistenziali e sanitarie e di mantenere costantemente aggiornati i piani individualizzati in funzione dei cambiamenti nello stato di salute dell'ospite.
- **Diritto di scelta:** il cliente dei servizi erogati dalla A.P.S.P. ha il diritto di scelta tra diversi soggetti erogatori e, ove ne sussistano le capacità, il cliente deve essere chiamato a pronunciarsi in prima persona sugli interventi e sul gradimento degli stessi. La APSP Redenta Floriani, a tale scopo, deve prevedere nelle sue azioni, di coinvolgere direttamente il cliente, di informarlo sulle motivazioni sottostanti alle azioni e agli interventi e di sostenerlo nei processi di formazione della volontà, garantendo la scelta libera e favorendo il diritto all'auto determinazione della persona cliente. Per le persone che palesano dei deficit cognitivi, l'esercizio del diritto di scelta verrà svolto con l'assistenza di persone di sostegno (tutore, curatore, familiari, parenti, ecc.) La libertà di scelta riguarda anche la possibilità del cliente di pronunciarsi in merito delle scelte terapeutiche e di assistenza, nei limiti definiti dalle norme in vigore nel nostro ordinamento.
- **Partecipazione:** La A.P.S.P. Redenta Floriani garantisce la partecipazione del cliente alla prestazione. Al cliente, infatti, è garantito il diritto di accesso alle informazioni in possesso del soggetto erogatore che lo riguardano, nel rispetto delle leggi vigenti e il cliente viene coinvolto nel pronunciarsi apertamente sul servizio, esercitando il proprio diritto di critica e di proposta di modifiche e di miglioramenti.
- **Efficacia ed efficienza:** La A.P.S.P. Redenta Floriani informa il proprio agire alla concreta capacità di conseguire i risultati di benessere e di soddisfazione dei bisogni, anche impliciti, dei sigg. clienti. Inoltre, la A.P.S.P. Redenta Floriani verifica costantemente che il perseguimento delle proprie finalità avvenga in base al migliore e più razionale utilizzo delle risorse disponibili, evitando sprechi e contenendo al massimo i costi di produzione e di erogazione.

<b>3</b>	<b>MISSION E POLITICA PER LA QUALITA'</b>
----------	---

La *Mission* della A.P.S.P. “Redenta Floriani” volge a garantire, nel rispetto dell'individualità, della riservatezza e della dignità della persona, una qualità di vita il più possibile elevata all'Ospite, autonomo o meno, considerandone i peculiari bisogni psichici, fisici e sociali, attraverso un'assistenza qualificata e continuativa, in stretta collaborazione con la famiglia ed i servizi sociali del territorio, Comitato Parenti e Rappresentanti degli Ospiti della A.P.S.P..

La Politica per la Qualità che ne deriva, vede la A.P.S.P. impegnata a:

- definire e aggiornare, sulla base di valutazioni multiprofessionali, progetti di interventi personalizzati, individuali e/o di gruppo, anche attraverso l'ausilio di strumenti informatizzati che garantiscono il monitoraggio continuo dell'evoluzione socio-sanitaria dell'Ospite; tale tipo di approccio pertanto ha portato ad una ridefinizione della metodologia lavorativa che risulta legata ad una tipologia di organizzazione del lavoro volta al conseguimento di “obiettivi e risultati”;
- perseguire livelli di salute ottimali, nell'ottica dell'approccio multidimensionale alla persona, conservando, recuperando o sviluppando le capacità funzionali residue dell'anziano;
- garantire all'Ospite un'assistenza qualificata con interventi personalizzati, effettuando una formazione continua del personale al fine di sostenere la motivazione e rivalutarne la preparazione professionale, in ragione del fatto che gli interventi di tutte le figure professionali sono finalizzate al soddisfacimento dei bisogni della persona anziana;
- collaborare per una maggiore apertura al territorio, aumentando l'integrazione con l'Azienda Provinciale per i Servizi Sanitari, i Comuni, Comprensorio, Volontariato, considerando ciò un investimento sociale per il miglioramento della vita del singolo e della collettività;
- razionalizzare le spese, attraverso un'analisi costante del processo di erogazione del servizio che tenga conto delle risorse disponibili e dei vincoli di bilancio.

Tale tipologia interventistica si fonda quindi oltre che sul miglioramento continuo delle prestazioni, anche sulla trasparenza dell'operato e dell'etica professionale. A tutto ciò si aggiunge la consapevolezza che per la soddisfazione ed un recupero ottimale dell'Ospite risulta fondamentale il rapporto umano, concetto chiave che, insieme a tutto il resto, contribuisce all'erogazione di un servizio di elevata qualità.

**Carta dei Servizi 2015**  
**A.P.S.P. "Redenta Floriani" – Strigno (TN)-**

=====

<b>4</b>	<b>MODALITA' DI ACCESSO</b>
----------	-----------------------------

La richiesta di ammissione ai servizi residenziali, per persone non autosufficienti, dovrà essere inoltrata all'Unità Valutativa Multidimensionale del distretto di competenza.

Sulla base dei punteggi assegnati l'UVM decide la priorità di assegnazione e la destinazione.

Una volta avvenuta l'accettazione del posto disponibile i familiari prendono contatto diretto con la struttura e viene effettuato un colloquio conoscitivo con la compilazione di alcune schede (conoscitive ed informative). Direttamente con i familiari viene decisa la data d'ingresso, qualora l'ospite se è in grado di decidere o il parente intenda posticipare per motivi suoi personali la data d'ingresso deve comunque sostenere la spesa della retta giornaliera dal giorno inizialmente concordato.

Per ospiti autosufficienti la domanda può essere presentata direttamente alla A.P.S.P. di Strigno.

<b>5</b>	<b>COSTI</b>
----------	--------------

**Deliberazione del Consiglio di Amministrazione.**

N°58	di data 30 dicembre 2014
Oggetto:	Determinazione rette giornaliere della A.P.S.P. "Redenta Floriani" di Strigno a valere dal 01 gennaio 2015.

**IL CONSIGLIO DI AMMINISTRAZIONE**

Con voti espressi per alzata di mano, favorevoli quattro, contrari nessuno, astenuti nessuno, su n. quattro consiglieri presenti, e con conseguente proclamazione da parte del Presidente della seduta.

**DELIBERA**

1. di determinare la retta giornaliera di degenza degli Ospiti della Azienda pubblica di servizi alla persona "Redenta Floriani" di Strigno (TN) con residenza in uno dei Comuni della Provincia Autonoma di Trento nella seguente misura dal 01.01.2015:

Retta alberghiera	Euro 45,00
-------------------	------------

2. di determinare la retta giornaliera di degenza degli Ospiti accolti nella Azienda pubblica di servizi alla persona "Redenta Floriani" di Strigno (TN) in posti letto convenzionati con altri servizi sanitari regionali nella seguente misura dal 01.01.2015:

Ospiti non autosufficienti accolti in posti letto convenzionati con altri servizi sanitari regionali.	Euro 119,23 (di cui € 45,00 retta alberghiera e € 74,23 tariffa sanitaria.)
Ospiti non autosufficienti accolti in posti letto convenzionati con altri servizi sanitari regionali inseriti in nucleo demenze.	Euro 153,48 (di cui € 45,00 retta alberghiera e € 74,23 tariffa sanitaria.e € 32,25 per incremento per p.l. nucleo demenze)

3. di determinare la retta di degenza alberghiera per gli Ospiti degenti in camera singola come segue: la retta alberghiera pari ad € 45,00 viene maggiorata, dal 01.01.2015, del seguente importo, da versarsi anche in caso di assenza dell'ospite:

Retta aggiuntiva giornaliera per degenza in camera singola.	Euro 4,10
---	-----------

4. di determinare la retta giornaliera di degenza degli Ospiti della Azienda pubblica di servizi alla persona "Redenta Floriani" di Strigno (TN) degenti in posti letto RSA autorizzati non convenzionati (qualora non occupati da Ospiti non autosufficienti residenti in Comuni extraprovinciali o Ospiti non autosufficienti di particolare urgenza non procrastinabili inviati dalle UVM con residenza in Comuni della Provincia di Trento) ad una retta forfetaria giornaliera pari ad Euro:

**Carta dei Servizi 2015**  
**A.P.S.P. "Redenta Floriani" – Strigno (TN)-**

---

---

- 75,16 per Ospite residente in un comune della Provincia di Trento;
- 119,23 per Ospite residente in un comune fuori Provincia di Trento;

5. di determinare in caso di assenza temporanea dell'Ospite per ricovero in ospedale o per assenza debitamente autorizzata come segue: la retta alberghiera pari ad € 45,00 verrà diminuita, dal 01.01.2015 del seguente importo:

Detrazione alla retta giornaliera in caso di assenza.	Euro 6,08
---	-----------

6. di determinare, per quanto in premessa esposto, con decorrenza 01.01.2015, la tariffa per prenotazione posto letto a seguito eventuale ritardo ingresso dell'Ospite per volontà dello stesso o della sua famiglia, nelle seguenti misure giornaliere, da applicare a partire dal terzo giorno successivo al ricevimento della comunicazione d'ingresso da parte dell'U.V.M.;

Posto letto base	Euro 111,35
Posto letto NAFA	Euro 142,34

6. di stabilire ai fini del conteggio della durata del ricovero che il giorno di ingresso viene addebitato indipendentemente dall'ora di entrata, mentre il giorno di dimissione non sarà conteggiato se l'uscita avverrà entro le ore 12,00.

**6 ORARI DI APERTURA DEGLI UFFICI AMMINISTRATIVI**

L'Ente garantisce l'apertura degli uffici amministrativi dalle ore 8.00-12,00 e 14,00-17,15 dal lunedì al venerdì.

**7 ORARI VISITE ESTERNE**

Ogni Ospite può ricevere visite da parte di familiari ed amici, senza limitazioni d'orario. E' opportuno però che tali visite non siano d'ostacolo alle attività giornaliere e che non arrechino disturbo alla tranquillità ed al riposo degli Ospiti.

**8 GIORNATA TIPO DELL'OSPITE**

La giornata tipo dell'Ospite in A.P.S.P. si sviluppa nel seguente modo:

- igiene personale al mattino (o bagno assistito o spugnatura) seguendo le procedure e tenendo conto il più possibile delle esigenze di ciascun Ospite (desiderio di dormire un po' di più, bisogno di essere cambiato ecc.). Si individua un orario personalizzato compatibile con gli orari previsti dal servizio e le necessità di tipo organizzativo. Terminata l'igiene personale l'infermiere professionale esegue le medicazioni e rileva i parametri vitali. Prima della distribuzione della colazione l'infermiere esegue i prelievi ematici e pratica le eventuali terapie insuliniche. Le terapie orali vengono somministrate durante o immediatamente dopo la colazione.
- gli ospiti che sono in grado di accedere autonomamente alla sala da pranzo del piano terra o del piano dove risiedono si sistemano ai tavoli per la colazione. Coloro che non sono autosufficienti vengono sistemati dagli operatori in carrozzina, oppure vengono sistemati a letto ed eventualmente imboccati. Queste modalità operative vengono adottate per tutti i pasti della giornata.
- L'Ospite accede alle varie attività della A.P.S.P. (palestra, parrucchiera, pedicure, attività di animazione...) oppure viene accompagnato ad eventuali visite specialistiche (servizio svolto con il supporto dei volontari). In alternativa l'Ospite può consultare libri o riviste, leggere il giornale o guardare la televisione nelle sale comuni.
- A metà mattina vengono servite bevande calde o fredde.
- Prima del pranzo l'Ospite inserito nelle liste di gestione (per es. per incontinenti, per ospiti non autonomi dal punto di vista motorio) viene accompagnato in bagno ed eventualmente cambiato. Viene quindi accompagnato a tavola oppure posizionato a letto per la somministrazione del pasto.

**Carta dei Servizi 2015**  
**A.P.S.P. “Redenta Floriani” – Strigno (TN)-**

---

---

- Dopo il pasto l’Ospite viene accompagnato in camera e posizionato a letto per il riposo pomeridiano. Se necessario viene cambiato ed eventualmente effettuata l’igiene intima. Al risveglio viene aiutato nell’alzata dal letto ed accompagnato nelle sale comuni per la merenda (con bevande calde o fredde e piccoli spuntini). Durante il periodo estivo la merenda può essere effettuata anche nelle terrazze comuni. L’Ospite può partecipare ad altre attività durante il pomeriggio come le uscite in giardino nel periodo estivo o la partecipazione ad eventuali gite o manifestazioni (con la collaborazione dei volontari).
- Gli ospiti per i quali ci sono indicazioni medico- infermieristiche vengono posizionati a letto per la cena che viene somministrata con le stesse modalità del pranzo. Durante la cena vengono somministrate le terapie orali e /o prima che l’anziano si corichi per il riposo notturno.
- Prima del riposo notturno viene effettuato il cambio pannolone ed eventuale igiene.
- Durante la notte l’Ospite autosufficiente può servirsi del campanello di chiamata per eventuali bisogni e viene comunque controllato. Gli altri ospiti vengono controllati dagli operatori con maggiore frequenza ed attenzione (cambio di postura, cambio del pannolone, somministrazione di liquidi e verifica dello stato generale dell’Ospite, controllo dei parametri vitali a chi necessita, somministrazione di terapie ad orario o al bisogno). Durante la notte, qualora si presentassero problemi di tipo sanitario l’infermiere in turno provvederà alla loro valutazione ed eventualmente richiederà l’intervento del medico di guardia.

Terminate le attività assistenziali del mattino e del primo pomeriggio (alzata, igiene, vestizione...) all’Ospite viene data la possibilità di avere a disposizione del tempo libero. Ogni Ospite è libero di impiegare il proprio tempo come meglio crede; la Casa si propone di offrire una variegata gamma di opportunità in maniera da arricchire la giornata di momenti interessanti e costruttivi ed offrire possibilità di socializzazione. Le possibilità offerte devono essere programmate e differenziate a seconda delle condizioni psico – fisiche della persona e dei bisogni che esprime. In particolare:

- per gli ospiti che presentano importanti bisogni di ordine sanitario questo tempo sarà occupato per cure specifiche e particolari, per attività di controllo sui parametri vitali, per alzate e allettamenti programmati, per i posizionamenti ecc.
- per gli ospiti che hanno bisogni di natura riabilitativa questo tempo sarà dedicato all’attività fisioterapica, alla deambulazione ecc.
- per gli ospiti che riescono a gestire in modo autonomo i propri bisogni viene data loro la possibilità e l’opportunità di fare autonomamente ciò che desiderano (leggere, conversare, partecipare alla Messa, uscire in paese ecc.)

E’ importante infine riconoscere all’Ospite il diritto di riposarsi e di non essere forzatamente indotto ad occupare il proprio tempo libero in attività non gradite.

<b>9</b>	<b>SERVIZI OFFERTI</b>
----------	------------------------

<b>9.1</b>	<b>Ospitalità definitiva</b>
------------	------------------------------

E’ rivolta ad utenti autonomi o meno che, in base alle loro condizioni psico – fisiche o sociali, non sono assistibili a domicilio.

<b>9.2</b>	<b>Ospitalità temporanea</b>
------------	------------------------------

E’ stato individuato un “posto di sollievo” come da normativa sopra indicata a disposizione dell’UVM

<b>9.3</b>	<b>Servizi specifici</b>
------------	--------------------------

**Servizio di direzione:**

Il Direttore è la figura dirigenziale apicale dell’Azienda ed è responsabile della gestione amministrativa, tecnica, economica, finanziaria e socio-assistenziale della medesima, nei limiti delle risorse, delle direttive e degli obiettivi assegnati dal Consiglio di Amministrazione. Egli è responsabile della correttezza amministrativa nonché dell’efficienza ed efficacia di gestione in relazione alle risorse assegnate e alle attribuzioni conferite. Al Direttore competono tutti gli adempimenti specificatamente previsti dalle vigenti normative e dal regolamento di

**Carta dei Servizi 2015**  
**A.P.S.P. “Redenta Floriani” – Strigno (TN)-**

=====

organizzazione dell'Azienda, nonché l'assolvimento degli obblighi derivanti dal disciplinare dell'incarico (contratto di lavoro) in vigore presso l'A.P.S.P. Al Direttore competono inoltre tutti gli adempimenti a lui specificatamente riservati dalla normativa vigente.

**Servizio di coordinamento dei servizi:**

E' svolto dal collaboratore dei servizi socio assistenziali e sanitari. Coordina e supervisiona il servizio degli infermieri e del personale di assistenza, gestisce il processo di inserimento dell'ospite e dei rapporti con i parenti, collabora con la Direzione dell'Ente nell'attività di studio, elaborazione e progettazione per l'aggiornamento del personale, elabora e gestisce la turnistica del personale, coordina i vari servizi operativi, è referente unico per il Direttore per questioni riguardanti la gestione dei servizi, individua e propone i provvedimenti necessari per la soluzione di concrete situazioni di lavoro, cura i rapporti con Enti esterni (scuola OSS ecc.).Rappresenta il referente principale per l'Ospite e per i familiari A tale figura è affiancato un collaboratore assistenziale che lo coadiuva nella attività di coordinamento e gestione delle attività socio-assistenziali.

**Servizio di assistenza di base:**

Il servizio assistenziale è garantito nell'arco delle 24 ore da operatori in possesso del titolo di studio di operatore socio assistenziale e sono presenti in servizio secondo una turnistica atta a garantire l'assistenza alla persona nelle varie fasi ed attività della giornata. turni prestabiliti. L'operatore svolge, secondo i programmi stabiliti in collaborazione con il responsabile dei servizi, e attenendosi a specifici protocolli concordati con il responsabile sanitario: attività quotidiana di alzata, igiene personale, vestizione, alimentazione, gestione dell'incontinenza, bagno completo o spugnatrice a letto, accompagnamento nella deambulazione dell'Ospite, prevenzione della sindrome da immobilizzazione, corretto utilizzo degli ausili, pulizia programmata di ausili, attrezzature, interno armadi e comodini con cambio di stagione ecc. Particolare attenzione è posta all'individuazione dei diversi bisogni espressi e graduando l'intervento in base alle capacità residue dell'Ospite. Durante la giornata gli operatori sono presenti nelle zone di soggiorno con compiti di compagnia, aiuto, sorveglianza, intrattenimento. Per la particolare vicinanza all'ospite partecipano alla stesura degli obiettivi personalizzati atti al recupero psicofisico e relazionale dell'ospite.

**Servizio infermieristico:**

Il servizio infermieristico viene garantito) da infermieri professionali in possesso di diploma o laurea infermieristica e regolarmente iscritti all'albo professionale. L'assistenza è attiva 24 ore su 24, domeniche e giorni festivi compresi, secondo turni prestabiliti. ( 24 ore su 24, comprese le domeniche e i giorni festivi.) L'infermiere è responsabile dell'assistenza ed opera in stretta collaborazione con le altre figure professionali diventando figura di riferimento per il servizio e per la gestione dei rapporti quotidiani con i parenti in quanto mantiene i contatti con il medico interno, i medici specialisti dell'Azienda Sanitaria, i fisioterapisti e gli operatori garantendo nel contempo continuità all'intervento sanitario e il perseguimento degli obiettivi assistenziali che l'equipe interdisciplinare ha definito. Eroga assistenza completa utilizzando la modalità del lavoro di equipe e partecipa alla elaborazione del Progetto di Assistenza Individualizzato. Cura la gestione della cartella clinica informatizzata aggiornandola continuamente allo stato di salute dell'ospite.

Il rapporto quotidiano e la conoscenza delle peculiarità dell'ospite permette all'infermiere di sviluppare una relazione terapeutica, rilevare e risolvere problemi e/o necessità, mettendo in atto interventi mirati. Le cure infermieristiche sono svolte attenendosi a linee guida e a protocolli scientificamente convalidati e prescritti/concordati dal medico e comprendono: ( Questo servizio viene svolto anche secondo protocolli prescritti dal medico e comprende:) preparazione e somministrazione di farmaci, medicazioni, assistenza agli ospiti con alimentazione artificiale, terapia intramuscolare, endovenosa e sottocutanea, controllo e valutazione ospiti critici, controllo e gestione delle diete , uso e gestione dei presidi antidecubito, ecc.

**Servizio medico:**

La A.P.S.P. si impegna a garantire l'assistenza medica con una convenzione di 25 ore settimanali distribuite da lunedì al venerdì in orari concordati con l'Amministrazione, e con reperibilità in dette giornate nella fascia oraria dalle ore 08.00 alle ore 20.00; la notte, il sabato, la domenica e i festivi il servizio è assicurato dalla guardia medica dell'ospedale di Borgo Valsugana. Il servizio medico garantisce la prima visita all'ingresso, le visite periodiche comprensive di esami ematochimici, il monitoraggio permanente dei parametri bio umorali e accertamenti strumentali al bisogno, supervisiona il P.A.I. di ingresso e successivi aggiornamenti. Il medico coordinatore, specialista in geriatria, oltre a partecipare alla predisposizione del menu, garantisce la supervisione ed il controllo

**Carta dei Servizi 2015**  
**A.P.S.P. “Redenta Floriani” – Strigno (TN)-**

=====

dell'alimentazione generale la vigilanza delle norme igienico-sanitarie e di sicurezza. Il medico coordina le attività sanitarie effettuate nella struttura ed esplica, nei confronti degli ospiti, attività di prevenzione, diagnosi cura e riabilitazione.

**Servizio medico – specialistico:**

Viene garantito dalla A.P.S.P. in base ad accordi con l'Azienda Sanitaria Provinciale (Distretto di Borgo). Ora e accesso vengono comunicati con avviso. Le attività specialistiche attivate sono attualmente le seguenti:

- Cardiologia;
- Dermatologia;
- Fisiatria;
- Chirurgia;
- Personale infermieristico del centro di salute mentale

**Servizio di fisioterapia:**

La A.P.S.P. si impegna a garantire un servizio riabilitativo mirato a migliorare il grado di autonomia, stimolare le capacità residue, mantenere e migliorare la qualità della vita e assicurare il benessere globale dell' Ospite. Tale servizio viene svolto da fisioterapisti che operano da lunedì al venerdì dalle ore 7.00 alle ore 17.30( al recupero, al mantenimento delle capacità funzionali residue. Viene svolto da fisioterapisti che operano dal lunedì al venerdì escluso giorni festivi. Il fisioterapista svolge attività di reparto (mobilizzazione, ginnastica respiratoria, deambulazione assistita), attività in palestra (rieducazione neuromotoria, cognitiva, segmentaria e terapia fisica), gestione e prescrizione degli ausili (carrozzine, girelli, plantari, scarpe ortopediche, tutori), ginnastica di gruppo, terapia occupazionale.) Le attività riabilitative si svolgono sia al piano che in palestra e sono relative a trattamenti individuali di rieducazione neuro-motoria, ortopedica, vascolare, respiratoria cognitiva, cicli di terapia fisica, riequilibrio energetico e ginnastica collettiva. Per gli Ospiti che non possono recarsi in palestra si attuano posizionamenti personalizzati a letto con particolare riguardo a mobilizzazioni segmentarie e stimolazioni sensoriali. Particolare attenzione è dedicata alla valutazione degli ausili (carrozzine, girelli, plantari, scarpe ortopediche, busti, tutori, ecc) in collaborazione con il tecnico ortopedico.

Suoi referenti sono il medico della struttura e lo specialista fisiatra; Per la specifica professionalità partecipa alla stesura del P.A.I., gruppo contenzioni. Il fisioterapista collabora con gli operatori alla adeguata mobilizzazione degli ospiti e continua formazione del personale. Predisposizione e somministrazione test cognitivi di deglutizione e di valutazione della deambulazione, predispone la scheda di dimissione riabilitativa.

**Servizio psicologico:**

Il servizio di consulenza psicologica, attivo dal 2007, viene garantito dal dott. Alessio Pichler, psicologo e psicoterapeuta con Specializzazione in Intervento Psicologico nell'età adulta ed anziana. L'intervento dello psicologo si attua in tre momenti principali, ovvero: fase di inserimento dell'anziano in A.P.S.P., situazioni di crisi psicologica, stesura del piano assistenziale individualizzato (PAI). Nella fase di inserimento lo psicologo interviene con un primo colloquio con il nuovo ospite e successivamente con i familiari al fine di favorire un migliore adattamento alla A.P.S.P. A ciò fanno seguito periodici colloqui con l'ospite, atti a garantire un costante monitoraggio dell'inserimento. Lo psicologo interviene inoltre in tutte quelle circostanze (crisi depressive, ansia, ecc.) nelle quali possa risultare importante l'individuazione delle circostanze che hanno portato ad un peggioramento delle condizioni psicologiche, con l'obiettivo della loro rimozione. Infine, la consulenza psicologica viene attivata in stretta collaborazione con le altre figure professionali presenti all'interno della A.P.S.P., in particolar modo al momento dell'individuazione degli interventi assistenziali e riabilitativi maggiormente adatti all'ospite. In questa fase lo psicologo garantisce la valutazione cognitiva dell'ospite (problemi di memoria, del linguaggio, ecc.), nonché del grado di benessere emotivo. In tutte queste tre fasi lo psicologo è a piena disposizione dei famigliari per eventuali chiarimenti sullo stato psicologico dell'ospite. Il Servizio di consulenza psicologica è attivo il venerdì dalle 13 alle 18.

**Servizio di animazione:**

La missione del servizio di animazione si propone di mantenere e favorire il recupero delle abilità cognitive e relazionali del residente, insieme al suo positivo inserimento nella vita dell' A.P.S.P. L'obiettivo fondamentale è la valorizzazione della persona nella sua globalità ponendo l'attenzione alla vera essenza. Il servizio di animazione programma ed organizza degli interventi ricreativi (olimpiadi, torneo bocce), culturali (partecipazione università

**Carta dei Servizi 2015**  
**A.P.S.P. "Redenta Floriani" – Strigno (TN)-**

---

della terza età) e sociali (scambio inter-generazionale con la scuola primaria di Strigno). Si propongono attività individuali (uso del pc - pittura) e di gruppo: lavoro a maglia, canto, cucina, gruppo discussione. Da maggio a settembre ogni settimana si organizzano delle uscite. Il servizio animazione coordina il gruppo volontari AVULSS nella realizzazione degli interventi, favorisce e mantiene i rapporti sociali fra i residenti, la loro famiglia, la rete amicale e la comunità territoriale di appartenenza. Collabora all'interno dell'equipe alla stesura del PAI, rilevando i bisogni relazionali del residente, delle potenzialità residue e individuazione di obiettivi specifici.

**Servizio di cucina:**

La preparazione dei pasti è gestita dalla A.P.S.P. La distribuzione dei pasti viene effettuata nelle sale da pranzo presenti nella struttura, con i seguenti orari:

- colazione dalle ore 08.00 alle 08.30
- pranzo dalle ore 11.00 alle 12.00
- merenda dalle 15.00 alle 16.00
- cena dalle ore 18.00 alle 19.00

Il menu articolato su sette giorni, per ognuno dei quali sono previsti piatti diversi e variazioni stagionali.

**Servizio di guardaroba – lavanderia:**

La A.P.S.P. effettua il lavaggio, la stiratura, il riordino della biancheria personale mentre il lavaggio e la stiratura della biancheria piana viene effettuato da una ditta esterna. Inoltre effettua le riparazioni semplici (bottoni, piccole cuciture) escluse le riparazioni complesse (cerniere, orli, adattamenti). Per le persone che non hanno parenti o persone di riferimento l'Azienda si adopera per la gestione completa del guardaroba. La lavanderia non è attrezzata per lavare capi di vestiario particolarmente delicati, per questa ragione si invitano gli ospiti a limitarne l'uso o a provvedere direttamente al loro lavaggio. Il servizio provvede all'identificazione del proprietario dei capi con l'applicazione di una etichettatura termoadesiva riportante il nome dell'ospite.

**Servizio di parrucchiera:**

La A.P.S.P. garantisce il servizio di parrucchiere per uomo e donna con un contratto annuale esterno. Viene compresa nella retta una prestazione ogni 30 giorni di taglio (uomo) o taglio e piega (donna). La presenza dei parrucchieri è definita annualmente al momento della stipula del contratto. E' comunque possibile, a pagamento, usufruire più frequentemente del servizio o effettuare prestazioni diverse dal taglio e piega tramite accordi individuali e in giornate stabilite.

**Servizio di pedicure:**

La A.P.S.P. garantisce il servizio con un contratto annuale esterno. Viene compresa nella retta una prestazione mensile. La presenza dell'estetista è definita annualmente al momento della stipula del contratto.

**Servizio di pulizia e sanificazione ambientale:**

Il servizio è affidato ad una Cooperativa di Servizi. Attraverso questo servizio viene garantito giornalmente un'accurata pulizia di tutte le superfici con disinfezione dei servizi igienici e periodicamente una sanificazione di tutti i locali. La scelta di esternalizzare detto servizio risponde principalmente alla necessità di assicurare, tramite il proprio personale di assistenza, maggior tempo dedicato alle attività "dirette" con la persona ospite, lasciando alla Cooperativa, specializzata nella pulizia e nella sanificazione dei locali e degli spazi, lo svolgimento dell'attività indiretta.

**Servizio di manutenzione:**

Il servizio viene garantito da operai convenzionati presenti durante tutta la settimana e per interventi specialistici tramite ditte esterne.

**Servizio custodia valori:**

La Direzione consiglia agli Ospiti di non depositare negli armadi o nei comodini denaro o oggetti di valore, documenti o di portare con sé grosse somme di denaro. Si ricorda che l'Amministrazione declina ogni

**Carta dei Servizi 2015**  
**A.P.S.P. "Redenta Floriani" – Strigno (TN)-**

---

responsabilità per gli oggetti di valore o il denaro lasciato agli ospiti, ricordando che, qualora l'Ospite fosse impossibilitato ad affidare i propri valori a familiari o parenti, o desiderasse avere e a disposizione i propri soldi è disponibile un servizio gratuito di custodia valori in ufficio.

**Assistenza religiosa e spirituale**

Nel rispetto di ogni credenza individuale, viene garantita l'assistenza religiosa cattolica dai sacerdoti della parrocchia di Strigno. All'interno della struttura è presente la cappella per le varie funzioni religiose, aperta anche alla comunità.

**Servizio di volontariato:**

Presso la A.P.S.P. Redenta Floriani, operano quotidianamente volontari del Gruppo AVULSS di Strigno, allo scopo di integrare le attività svolte in favore dei clienti e allo scopo di umanizzare la vita in struttura, garantendo la presenza di una significativa componente della società e del territorio. Il contributo più rilevante dato dalle risorse volontarie riguarda le attività di animazione, compagnia e accompagnamento (anche per visite sanitarie presso i diversi plessi ospedalieri della zona) dei sigg. Ospiti.

**Volontari di servizio civile nazionale:**

La APSP Redenta Floriani è iscritta presso l'Albo Nazionale degli Enti di Servizio Civile Nazionale (classe 4°) e annualmente presenta un Progetto specifico che sia coerente con le linee guida definite nei bandi emessi dall'Ufficio stesso. Gli stessi sono stati incaricati tramite apposita selezione e svolgono quotidianamente il loro servizio in affiancamento del personale di animazione. In questo modo viene maggiormente garantito un buon livello qualitativo nei servizi resi all'utenza e, al tempo stesso, si vuole offrire un'opportunità di crescita ai volontari coinvolti nel progetto.

**Servizio telefonico:**

Vi è la possibilità di avere il telefono in camera con abilitazione in entrata o in uscita (a richiesta e a pagamento).

**SERVIZIO PUNTO PRELIEVI PER UTENTI ESTERNI**

L'A.P.S.P. Redenta Floriani è stata autorizzata e accreditata per l'erogazione delle prestazioni di prelievi ematici e ritiro dei campioni biologici raccolti a domicilio a favore dell'utenza esterna. Tale attività per utenti esterni è effettuata da un infermiere dipendente o convenzionato dell'APSP e da due dipendenti dell'APSP con ruoli amministrativi. Il servizio è rivolto a favore degli assistiti aventi titolo all'assistenza del SSN (Servizio Sanitario Nazionale). L'accesso viene previsto con prescrizione su ricettario del SSP (Servizio Sanitario Provinciale) dal Medico di medicina generale o dal Medico specialista. Al momento dell'accettazione viene richiesto il pagamento dell'esame. Il Punto Prelievi è aperto nelle giornate di martedì e giovedì dalle ore 07.30 alle ore 09.00 esclusi i giorni festivi.

Referti: come in ospedale con fast-trec.

<b>10</b>	<b>STANDART DI QUALITA'</b>
-----------	-----------------------------

Obiettivo della APSP è quello di garantire servizi e prestazioni di sempre migliore qualità.

Come previsto dalla normativa provinciale, il grado di qualità deve essere chiaramente esplicitato, attraverso standard minimi, in modo che possa essere verificato concretamente.

Si riportano di seguito gli standard di qualità che la APSP Redenta Floriani di Strigno intende garantire per l'anno 2015.

<b>10.1</b>	<b>Standard di qualità generali</b>
-------------	-------------------------------------

Gli standard di qualità generali corrispondono ad obiettivi di qualità del complesso delle prestazioni rese. Sono, pertanto, verificabili solo sul piano collettivo, in occasione di pubbliche riunioni.



➤ Personalizzazione dell’assistenza

Dal luglio 2001 con l’avvio dell’Unità Valutativa Multidimensionale, per gli ingressi dopo tale data, si è iniziato a lavorare con lo strumento del Piano di Assistenza Individualizzato (PAI) elaborato da un’equipe multidisciplinare composta da : Medico coordinatore, fisioterapista, infermiere, animatrice, psicologo, operatori di assistenza

Le varie figure professionali collaborano alla definizione del progetto assistenziale, valutando problemi e bisogni sanitari, cognitivi, psicologici e sociali dell’Ospite al momento dell’ammissione e periodicamente, e fissando obiettivi individuali di miglioramento o recupero delle capacità residue.

Tutto il personale assistenziale e sanitario della APSP opera in una logica di personalizzazione degli interventi assistenziali, per rispondere in modo individualizzato ai bisogni di ciascun residente.

L’operare per progetti è una modalità complessa che vede tutta l’organizzazione impegnata nel lavoro per “obiettivi e risultati” e non più per prestazioni. Il primo momento consiste nella rilevazione dei bisogni degli anziani per accertare la loro situazione fisica, psicologica e relazionale. Dopo la fase valutativa effettuata all’interno dell’equipe, si definisce un progetto operativo per raggiungere un preciso risultato al fini di prevenire, rallentare o impedire il decadimento funzionale. Si procede, infine, alla verifica dei risultati conseguiti grazie alla quale si definisce un nuovo intervento.

Tutte le figure professionali facenti parte dell’organizzazione lavorativa lavorano in modo integrato e coordinato per avere un risultato di salute sugli ospiti.

Gli interventi sono personalizzati, i comportamenti e le attenzioni degli operatori sono finalizzati a soddisfare i bisogni della persona anziana.

➤ Formazione del personale

La A.P.S.P. organizza, tramite corsi di formazione per il personale allo scopo di migliorare le conoscenze, le abilità, gli atteggiamenti e i comportamenti nella logica del lavoro per progetti individualizzati.

Viene favorita la partecipazione delle figure professionali a corsi di formazione esterni ed a convegni, sulle tematiche di interesse per ciascuna professionalità.

➤ Sistemi informativi scritti

Sono a disposizione del personale degli strumenti di informazione scritti ed aggiornati a seconda delle nuove evidenze scientifiche e / o del variare dei bisogni degli ospiti, allo scopo di uniformare gli interventi e renderli osservabili e valutabili.

Gli strumenti a disposizione del personale, raccolti in appositi contenitori e collocati in apposite aree dei nuclei, sono: Manuale delle Procedure (approvato nel 2006 e aggiornato periodicamente), protocolli, piani di assistenza individualizzati (per i nuovi ingressi dopo luglio 2001), piani di lavoro, linee guida, circolari.

➤ HACCP

La A.P.S.P. ha elaborato, ai sensi del D.Lgs. 155/07, il piano di autocontrollo igienico – sanitario con la supervisione e il controllo da parte di consulenti esterni.

➤ Attuazione Decreto Legislativo 81/2008 Testo unico sulla Sicurezza.

La A.P.S.P. ha ottemperato agli obblighi contenuti nel decreto legislativo riguardante la sicurezza dei lavoratori e dei residenti in struttura, predisponendo idoneo piano di emergenza, curando il costante aggiornamento dei documenti di sicurezza, nonché la formazione obbligatoria del personale.

A tutti i lavoratori viene comunicata l’informazione generale sui rischi a cui sono sottoposti e sulle misure di prevenzione da adottare, sull’uso dei dispositivi di protezione individuale, sulle procedure da seguire in caso di emergenza. Vengono messi a disposizione del personale attrezzature specifiche per la prevenzione/protezione dai rischi di lesioni al rachide, con la supervisione della fisioterapista. Periodicamente vengono effettuate inoltre delle prove di evacuazione con la supervisione di consulenti esterni.

10.2	Standard di qualità specifici
------	-------------------------------

Gli standard di qualità specifici corrispondono ad obiettivi di qualità di specifiche prestazioni, rese singolarmente al cliente. Sono, pertanto, direttamente verificabili dal cliente stesso.

Sono elencati nella seguente tabella:

## **STANDARD DI QUALITA' 2015**

### **Servizi alla persona**

Area prodotti	Prodotti	Fattore di qualità	Indicatore	Valore standard	Modalità e frequenza rilevazione
Cura individuale	Assistenza igiene personale	Bagno o doccia a ospiti non allettati	Esecuzione di bagno settimanale o spugnatura a letto (salve le volontà/necessità individuali)	95 %	CBA semestrale
	Gestione effetti personali	Tutela, custodia e igiene del vestiario	Sollecita etichettatura del vestiario del ospite nuovo entrato	entro 4 giorni lavorativi	Nuovi ingressi

### **Servizi Sanitari**

Area prodotti	Prodotti	Fattore di qualità	Indicatore	Standard	Modalità e frequenza rilevazione
Diagnosi, cura e riabilitazione	Assistenza medica	Tempestività della visita medica dopo l'ingresso	2 giorni lavorativi dall'ingresso	100 %	CBA semestrale
		Periodicità valutazione dello stato di salute	Rivalutazione sanitaria, ogni 6 mesi, in concomitanza del PAI.	99 %	CBA semestrale
	Assistenza	Esecuzione degli esami ematici	Almeno una volta all'anno per residenti stabili secondo appropriatezza clinica	98 %	CBA annuale
		Colloquio psicologo	Colloquio di accoglienza e raccolta storia di vita entro due mesi dall'ingresso	95 %	CBA semestrale
	Assistenza infermieristica	Continuità assistenziale infermieristica	Presenza 24h/24h dell'infermiere professionale	24h/giorno	CBA semestrale

**Carta dei Servizi 2015**  
**A.P.S.P. "Redenta Floriani" – Strigno (TN)-**

	Assistenza riabilitativa	Tempestività della valutazione riabilitativa	Valutazione entro 7 giorni dall'ingresso dell'Ospite	90 %	CBA semestrale
--	--------------------------	--	--	------	----------------

## Servizi alberghieri, animazione e socializzazione

Area prodotti	Prodotti	Fattore di qualità	Indicatore	Standard	Modalità e frequenza rilevazione
Cucina e ristorazione	Alimentazione	Appetibilità degli alimenti	Frequenza Variazione del menù	Cicli settimanali/mensili/stagionali	Rilevazione ogni 3 mesi
Spazi e arredamenti	Cura ambiente di vita	Pulizia e igiene stanza e bagno ospite	Efficacia delle operazioni di pulizia congiunta con il responsabile esterno delle pulizie.	Assenza di polvere e sporco sulle superfici.	Controllo pulizie trimestrale
	Servizi per la cura e il benessere della persona	Prestazione parrucchiera /e	Effettuazione per gli ospiti che necessitano di una prestazione ogni 30 giorni (compresa nella retta mensile) salvo casi di assenza, rifiuto o indicazioni sanitarie	Mensile 95 %	CBA semestrale
Attività ricreative, animazione, informazione e socializzazione	Attività organizzate e condotte da operatori	Mantenimento abitudini, legami affettivi, cultura ed interessi degli ospiti	Lettura dei quotidiani	2 volte alla settimana	CBA semestrale
			Organizzazione momenti conviviali allargati a tutti gli ospiti	Almeno 6/8 eventi annui	CBA programmazione annuale.
			Organizzazione di attività esterne alla struttura	6 uscite	Dalla programmazione e controllo a fine anno.

Gli standard sopra indicati possono non essere raggiunti in caso di assenze improvvise di personale; in questo caso viene applicata la "PROCEDURA PER LA GESTIONE DELLE ASSENZE"

<b>11</b>	<b>OBIETTIVI DI MIGLIORAMENTO</b>
-----------	-----------------------------------

- Effettuare indagini sulla soddisfazione dei clienti, dei loro familiari mediante la predisposizione e la distribuzione di questionari;

**Carta dei Servizi 2015**  
**A.P.S.P. “Redenta Floriani” – Strigno (TN)-**

=====

- ☑ Revisione due volte all'anno dei piani di assistenza individualizzati di tutti gli Ospiti. Da gennaio 2013 il familiare e l'ospite se in grado, partecipano al primo PAI. L'equipe si riunisce pianifica i vari obiettivi, i quali, al termine della seduta vengono esposti al familiare del nuovo entrato.
- ☑ Progetto CBA: si è concretizzato nel progetto sviluppato a partire dal 2011, volto a migliorare i processi di passaggio delle informazioni riguardanti gli ospiti, introducendo un sistema informativo completo ed integrato con tecnologie informatiche. Questo sistema serve a gestire la cartella integrata informatizzata: prevede la compilazione da parte di tutte le figure professionali per tutti gli ospiti, sia per quanto riguarda la consegna giornaliera tra i vari turni che la pianificazione, l'attuazione e la valutazione dei piani assistenziali degli ospiti; la documentazione sanitaria quali esami strumentali o visite, la terapia farmacologica; la pianificazione e gestione degli interventi fisioterapici e di animazione; sono inseriti i recapiti dei familiari di riferimento. Attraverso questo sistema è inoltre possibile rielaborare tutti i dati che possono risultare utili ai fini statistici per attuare programmi di miglioramento (per es. monitoraggio cadute, valutazioni sulle attività svolte, sull'entità numerica delle visite specialistiche ecc.) Nel 2012 verrà avviato un progetto sperimentale di raccolta delle schede biografiche degli Ospiti con gli obiettivi di migliorare il processo di accoglienza e assistenza e di attivare un percorso di conoscenza / avvicinamento dei familiari allo strumento PAI (Progetto Assistenziale Individualizzato)
- ☑ Progetto “Muse” di tele cardiologia con il sistema informatico di registrazione, refertazione ed archiviazione degli elettrocardiogrammi in collaborazione con l'Ospedale San Lorenzo di Borgo Valsugana, i vantaggi del nuovo sistema informatico:
  - Permette di dare risposte nel luogo di esecuzione dell'ECG, anche nei punti più remoti dei Distretti, senza dover spostare il paziente; la stampa del tracciato è in tempo reale in ogni postazione;
  - Permette la trasferibilità del tracciato ECG per decisioni cliniche immediate; permette la possibilità di consulto tra colleghi;
  - E' innovativa l'archiviazione di tipo informatico che permette raffronti in tempo reale con ECG precedenti;
  - La refertazione da parte del medico richiedente può non essere richiesta, mentre il sistema garantisce comunque l'archiviazione o il consulto telematico;
  - L'ECG può essere inviato telematicamente in Cardiologia/UCIC all'Ospedale di Trento;
  - Evita un sistema di archiviazione cartaceo con tutti i limiti legati alla tracciabilità degli esami e l'impossibilità di effettuare confronti con precedenti.
- ☑ Progetto Servizio Civile Volontario: In accordo con la A.P.S.P. di Borgo Valsugana sarà ripresentato anche nel 2012 il progetto “Rewind! Giovani e anziani protagonisti insieme”. Il Servizio civile è la possibilità messa a disposizione dei giovani dai 18 ai 28 anni di dedicare un anno della propria vita a favore di un impegno solidaristico inteso come impegno per il bene di tutti e di ciascuno e quindi come valore della ricerca di pace.
- ☑ In ordine al procedimento di accreditamento istituzionale della APSP dell'anno 2014, che implica il possesso di requisiti ulteriori di qualità rispetto al possesso dei requisiti che hanno portato al conseguimento dell'autorizzazione, si rende necessaria una revisione ed un riesame delle attività assistenziali erogate e degli strumenti gestionali adottati sia sul piano amministrativo che sul piano sanitario.

La base indispensabile per questa opera di revisione è costituita dalla conoscenza delle caratteristiche di salute della popolazione ospite per potere tarare il sistema assistenziale ed utilizzare gli strumenti, diagnostici, terapeutici, riabilitativi, di prevenzione e di promozione della salute sui bisogni reali e tenuto conto delle risorse disponibili.

La relazione fa tesoro dei dati che si hanno in letteratura per quanto riguarda la popolazione geriatrica e nella valutazione e scelta degli interventi prioritari si basa sui dati ottenuti dal sistema informativo correntemente utilizzato nella APSP.

Il lavoro svolto nel 2014, tuttora in corso, ha riguardato i progetti di miglioramento relativi alle piaghe da decubito, errori di terapia, disidratazione ed ab-ingestis, infezioni delle vie urinarie contenzione e vaccinazione dei residenti.

<b>12</b>	<b>TUTELA E PARTECIPAZIONE DEI CLIENTI OSPITATI E DEI LORO FAMILIARI RECLAMI ED APPREZZAMENTI</b>
-----------	---

L'A.P.S.P. “Redenta Floriani” favorisce il coinvolgimento e la partecipazione attiva dei residenti e dei loro familiari alle scelte organizzative di carattere generale, riconoscendo loro un ruolo consultivo e prepositivo tramite un loro rappresentante.

Il rappresentante degli ospiti tutela gli interessi dei residenti, vigilando sulla salvaguardia dei loro interessi.

Si impegna a partecipare alla vita dell'Azienda, evidenziando eventuali disfunzioni, suggerendo proposte. Si fa portavoce dei familiari, promuovendo la loro partecipazione in attività di socializzazione, accompagnamento e collaborazione alle iniziative di animazione.

**Carta dei Servizi 2015**  
**A.P.S.P. “Redenta Floriani” – Strigno (TN)-**

=====

Il rappresentante degli Ospiti promuove incontri periodici con i familiari per verificare la qualità del servizio offerto. Garantisce la funzione di tutela nei confronti dell'ospite ospitato, attraverso la possibilità di sporgere reclami sui disservizi insorti prima, durante e dopo l'inserimento nella Struttura. Le segnalazioni saranno utili per conoscere e comprendere meglio i problemi esistenti e per poter prevedere i possibili miglioramenti del servizio erogato.

L'Ospite e/o il Familiare può presentare reclamo attraverso le seguenti modalità:

- a) compilazione e sottoscrizione del modulo predisposto per “Rilevazione problemi e non conformità” che può essere richiesto all'Ufficio Relazioni con il Pubblico (da Michela) e che va recapitato alla Direzione dell'Ente;
- b) lettera in carta semplice, indirizzata ed inviata alla Direzione dell'Ente o anche consegnata a mano all'Ufficio Relazioni con il Pubblico;
- c) in casi urgenti mediante segnalazione diretta o telefonica con Il Direttore e al Responsabile dei Servizi.

La Direzione avvia un'indagine con i responsabili delle Unità Operative e/o dei Servizi interessati e fornisce la risposta entro quindici giorni; La Direzione dell'Ente comunica quanto verificato al Presidente del Consiglio di Amministrazione.

Per reclamo si intende ogni comunicazione scritta nella quale l'Ospite, o un suo familiare, esprime chiaramente una lamentela motivata circa la non coerenza del servizio da lui stesso ricevuto, con quanto previsto dalla Carta dei Servizi, oltre che dalle norme e dai regolamenti amministrativi in vigore.

Allo stesso modo dei reclami, saranno gestiti gli apprezzamenti rivolti all'operato della Struttura, al fine di avere una visione realistica ed equilibrata dei servizi effettivamente erogati.

Obiettivo della A.P.S.P. è quello di rendere la permanenza dell'Ospite presso la struttura residenziale il più sereno e confortevole possibile, perciò riteniamo fondamentale conoscere l'opinione sui servizi erogati e sulla qualità degli interventi.

Per raggiungere questo obiettivo sarà istituito un servizio “Ascolto dell'Ospite”, grazie al quale sarà possibile effettuare segnalazioni o suggerimenti in relazione ai servizi erogati.

<b>13</b>	<b>INFORMAZIONI GENERALI PER I RESIDENTI OSPITATI, I FAMILIARI E I VISITATORI</b>
-----------	---

La A.P.S.P. si pone come una struttura aperta nei confronti di familiari, parenti, conoscenti, volontari e tutti quelli che intendono avvicinarsi costruttivamente, nell'ottica di una serena collaborazione; questo comporta un rispetto dei tempi e modi dell'organizzazione interna, la quale è strutturata cercando di soddisfare nel miglior modo possibile i bisogni dei Residenti tenendo presente le necessità sia individuali che collettive.

La presenza dei familiari viene considerata come un supporto assistenziale, e deve armonizzare il proprio intervento con le modalità assistenziali erogate dalla Casa, facendo partecipe il Residente alle varie attività proposte e rispettando le indicazioni sanitarie ed assistenziali poste dai Responsabili dei vari servizi.

L'Amministrazione organizza, di norma con cadenza annuale, una riunione aperta ai Residenti e ai loro familiari, per la trattazione di argomenti di interesse generale o su argomenti o problematiche evidenziate dal Rappresentante degli Ospiti.

Alle sedute del Consiglio di Amministrazione viene richiesta la presenza del Rappresentante degli ospiti quando all'ordine del giorno sono inseriti argomenti riguardanti l'assistenza diretta agli ospiti.

La struttura riconosce agli ospiti la facoltà di attivare autonomamente una assistenza privata personalizzata; deve essere considerata “supplemento assistenziale” e deve armonizzare il proprio operato con l'organizzazione interna, favorendo la partecipazione dell'ospite alle varie attività proposte e rispettando le indicazioni date dagli infermieri o dai vari referenti. (vedi anche il Regolamento interno)

Va ricordato che gli infermieri professionali sono responsabili della distribuzione del vitto e della dieta degli ospiti; pertanto spettano a loro le decisioni in merito alla composizione dei pasti e al modo di somministrarli. Al fine di non creare confusione e di rispettare le norme igieniche, i familiari, le assistenze private e i volontari sono pregati di non avvicinarsi al carrello della distribuzione.

I visitatori di norma dovranno lasciare la stanza del proprio assistito durante le attività del personale sanitario, durante le operazioni di riordino ambientale o quando siano erogate prestazioni assistenziali a favore degli ospiti.

Partendo dal presupposto che il momento dell'entrata effettiva in casa di riposo è sempre traumatico per

l'anziano e per la famiglia, si devono creare, a partire da questo momento, tutte le prerogative perché questo sia vissuto non come “rottura” con la realtà (sociale, familiare, ecc.) precedente, quanto piuttosto una nuova esperienza, resa necessaria dalle mutate necessità dell'anziano stesso. Il Coordinatore della struttura comunica all'ospite la data per l'ingresso, chiedendo di predisporre per tale giorno la documentazione necessaria.

L'accoglimento sarà effettuato preferibilmente il mattino. A disposizione dell'anziano e dei familiari ci sarà un Addetto all' Assistenza (con funzione di tutoring), il quale provvederà a far conoscere l'ambiente, a presentare gli ospiti della sua stanza ecc. Questo permette di dare dei punti di riferimento ben definiti fin dal primo momento e dare la possibilità concreta all'operatore di calibrare adeguatamente l'approccio e gli interventi di supporto.

Il responsabile del guardaroba farà l'inventario di tutta la biancheria; tale inventario viene sottoscritto dall'ospite se in grado o da un familiare e una copia viene consegnata ai familiari dell'ospite mentre un'altra copia verrà archiviata a cura del responsabile del guardaroba. Tutta la biancheria viene quindi identificata con nome e cognome riportato anche sull'inventario.

Di prassi, in giornata, viene effettuata la visita medica. Il medico fisserà un incontro con i familiari finalizzato all'acquisizione della maggior quantità d'informazioni per la ricostruzione dell'anamnesi sanitaria. Viene compilata da parte del medico la scheda clinica dell'ospite.

In base al quadro psico - fisico, sociale, relazionale e soprattutto in base a eventuali rilevazioni degli aspetti critici da parte degli operatori registrati sulla Diaria individuale, si potranno attuare altre strategie e supporti adeguandoli volta per volta al caso e fissando degli obiettivi ben finalizzati (ad es.: colloqui con psicologo).

- Corredo personale: al momento dell'ingresso ad ogni nuovo Residente viene richiesto di portare con sé quanto previsto dall'Ente. Ogni capo di vestiario verrà contrassegnato, a cura del personale del guardaroba, con etichette termo adesive riportanti il nome e cognome dell'ospite. Gli indumenti vanno sempre consegnati in guardaroba al mattino da lunedì a sabato. Il guardaroba iniziale va aggiornato periodicamente, a cura dei familiari tenendo conto delle esigenze variabili nel tempo. Si fa presente che nel caso in cui vengano trovati indumenti senza nome in lavanderia verranno ritirati e tenuti in custodia per un mese, trascorso il quale non si risponde più dello smarrimento del capo. Si suggerisce i familiari di portare qualche piccolo oggetto a cui l'ospite è particolarmente affezionato (la radio, qualche fotografia.) al fine di ricreare piccoli riferimenti al proprio ambiente o alle proprie abitudini prima dell'ingresso in struttura; a causa delle dimensioni delle stanze e degli ambienti è necessario limitare le dimensioni o il numero di tali oggetti, ma l'intento è di rendere l'ambiente il più familiare possibile.
- E' importante che ogni Residente abbia con sé la carta d'identità valida, la tessera sanitaria, il codice fiscale, l'eventuale documentazione clinica precedente l'ingresso in struttura.
- Custodia denaro: i servizi amministrativi sono a disposizione su richiesta per un servizio di custodia di piccole somme di denaro per necessità correnti, che è bene non tenere nella propria stanza.
- Fumo: per rispetto della salute propria e altrui, oltre che per ragioni di sicurezza, è assolutamente vietato fumare nelle stanze dei Residenti, nei corridoi e nei luoghi comuni, tranne nelle zone appositamente predisposte.
- Dal Medico Coordinatore della A.P.S.P. è imposto il divieto assoluto di portare o comprare bevande alcoliche agli ospiti, come di tenerle nelle stanze di degenza.
- Mance e doni: il personale dell'Ente non può ricevere regali in natura, in denaro o conseguire vantaggi per le prestazioni inerenti al proprio servizio.
- È possibile, previo accordi con la Direzione dell'Ente, in occasioni particolari (Festività, compleanni) a pagamento e in numero limitato a causa degli spazi offerti dalla struttura, pranzare insieme al proprio familiare.
- L'utente può assentarsi dalla APSP anche per più giorni, dandone comunicazione preventiva agli infermieri che, eventualmente sentito il medico, provvederanno alla preparazione delle terapie necessarie. Va inoltre sottoscritto un modulo dall'ospite o da un suo familiare per l'uscita temporanea.
- Decesso dell'ospite: al momento del decesso del Residente il familiare o suo delegato deve recarsi nell'ufficio amministrativo per le pratiche relative, dovrà quindi ritirare gli effetti personali del proprio congiunto.

**Carta dei Servizi 2015**  
**A.P.S.P. "Redenta Floriani" – Strigno (TN)-**

---

---

A.P.S. P. "Redenta Floriani"  
Via Borgo Allocco n°  
Strigno (TN)

MODULO PER SEGNALAZIONE  
APPREZZAMENTO – RECLAMO - SUGGERIMENTO

IL SOTTOSCRITTO	
In qualità di:	
Segnala il seguente	<input type="checkbox"/> Apprezzamento <input type="checkbox"/> Reclamo <input type="checkbox"/> Suggerimento
Avvenuto in data:	

Con la presente si autorizza. Ai sensi della legge 675/96, l'A.P.S.P. Redenta Floriani all'utilizzo dei dati personali indicati nel presente esposto nell'ambito delle finalità che lo stesso esposto si pone.

Recapito per risposta alla segnalazione:	
--	--

**Il presente modulo va inserito nella apposita cassetta rossa collocata a destra della porta d'entrata dell'Ufficio del Direttore.**

La Direzione si impegna, attivando eventualmente il Responsabile dei servizi, a fornire riscontro in merito alle segnalazioni entro 20 giorni dalla data di protocollo del modulo, per i familiari; entro due giorni per gli Ospiti, qualora questi non effettuassero direttamente le segnalazioni alla Coordinatrice o ai Referenti infermieristici o di piano.

Data \_\_\_\_\_

FIRMA

\_\_\_\_\_